新京日日新聞
朝刊
【本紙朝夕刊十二頁】
本紙定價 一部五錢 一ヶ月壹圓 廣告料金 普通一行壹圓五拾錢 特別一行貳圓五拾錢
發行所 新京永樂町四ノ一 新京日日新聞社
電話 編輯局専用(3)三二〇五 營業局専用(3)三一〇〇
發行人 十河榮忠 編輯人 松本勇 印刷人 水越內之介

床廻緣 ベニヤ板 甲板
吉川商會
新京老松町七 電(3)二九三番

ノロ高地を奪取し ホ河合流點に殺到
殘敵包圍壯烈な激戰

【〇〇發九日發國通】ホルステン河北岸の諸部隊と策應、ノロ高地方面の殘敵掃蕩を目的とする岡本部隊は滿軍精鋭と協力、七日午後二時ノモンハン南方十五キロの地點において戰車、裝甲車數十輛を先頭に狙擊兵を混へる敵大軍と遭遇、激戰數時間にしてこれを擊破、大打擊を與へた後急追を續け八日午前二時ノロ高地を奪取して日章旗を飜した、更にバルシヤガル高地に據る敵を東南より攻擊し合流點を距る三キロに迫りホルステン河北岸精鋭部隊と呼應して一擧殘敵の完全掃蕩に邁進してゐる▼【〇〇にて九日發國通】ノロ高地を奪取、東南より敵右側背を衝く岡本部隊と呼應してホルステン河の精鋭右翼梶川、玉田、山縣、左翼須見、吉丸の鐵牛部隊は合流點を目睫の間に臨んで北西より殘敵を包圍、鐵牛部隊の總攻擊に續いて歩兵部隊は次々に敵據點を占領、九日午前既に一キロの地點に肉薄した、彼我の銃砲擊は交錯激烈を極めてゐる

再び渡河點を粉碎
ハルハ河上空一帶 制空權我に歸す

【〇〇九日發國通】陸鷲爆擊機は八日ハルハ河渡河點橋梁を爆破したが、敵は夜に入つて修復、渡河點を確保せんとしたのでわが〇〇隊〇〇機は九日朝來再びこれを反復爆擊、敵の後方連絡を完全に遮斷した

【〇〇基地九日發國通】〇〇基地の荒鷲は九日早朝より出動、前日に引續きバルシヤガル渡河點附近に蝟集する敵に對し果敢なる反復擊を行ひ多大の損害を與へた

【〇〇基地九日發國通】八日拂曉からの地上部隊のとゞめの作戰に協力した水崎、田添、原田、三上の各部隊はハルハ河對岸に蟠居せる敵の機械化部隊砲兵陣地ならびに河叉附近の敵陣に對し終日痛烈果敢な爆擊を加へ甚大な戰果を收めた、殊に水崎部隊の〇機は敵地爆擊のため寸刻の休息もなく爆彈搭載のため基地に歸るほか常に戰場上空を飛翔し地上すれ〳〵にまで降下鮮かなヘル・ダイヴを敢行して敵の心膽を寒からしめた

【バルシヤガル高地にて九日發國通】地上部隊の進擊に呼應してわが空軍部隊は今日九日も早朝より敵陣爆擊に哨戒飛行に戰場上空を縱橫に驅けめぐり見事な協力ぶりを示してをりハルハ河上空一帶の制空權は今や完全に我が手に歸した

北村大尉戰死

【〇〇にて九日發國通】滿蒙國境に風雲急を告げるや〇〇鐵牛部隊は勇躍〇〇を進發しホロンバイル高原に出動し、六月廿八日を期し越境蒙ソ軍に對し反擊の火蓋を切り赫々の戰果を擧げつゝ敵をハルハ河畔に驅迫し、卅日には急追に急追し將軍廟前面陣地の一角を奪取したが、この戰鬪に於て戰車隊長として陣頭に立ち勇奮しつゝあつた北村良一大尉（滋賀縣出身）は敵彈を胸部に受け壯烈な戰死を遂げた

北村大尉は支那事變勃發するやチヤハル作戰軍の快速部隊の〇〇班長として內蒙に出動し大同、綏遠、包頭の攻略戰に赫々の戰功を樹て、太原攻擊開始されるや戰車隊長として快速戰車隊を率ゐ〇〇部隊に協力し太原城攻略を有利に展開せしめ、更に殘敵を急追し友軍の太原總攻擊を右に望みつゝ淸源に向つて進擊し山西軍を擊破した豪膽無比の青年將校である

尙大尉は蒙古問題研究のため滿洲事變直後多倫に在つて活躍し、德王、李守信將軍とも親交があり、今回の戰死は痛く惜しまれてゐる

超重爆持出し 敗戰挽回に躍起
我荒鷲隊好餌に雀躍

【〇〇基地九日發國通】わが地上部隊の最後的攻擊に窮した敵は遂に取つて置きの超重爆擊機を戰線に送り、わが荒鷲を雀躍せしめてゐる、即ち敗戰の挽回に躍起となり地上部隊の士氣鼓舞のため八日午後五時頃戰場上空に戰鬪機約廿機に護衛されたT・B型超重爆擊機が現はれたが、戰鬪機の急追に哀れ倉皇として逃避した、T・B型はソ聯の誇る超重爆擊機で四發動機、總馬力二千とも言はれ、さきに空中接觸によつて墜落したゴルキー號と同型であるが、ソ聯がいよ〳〵その敗戰を隱蔽し外蒙人民の人氣をつなぎ止めんとする最後の足掻として切札を投げ出した感あり、わが〇〇基地でも好敵御座んなれと張切つてゐる

また又廿五機擊墜
甘珠爾上空で空中戰

勇敢無比なる我が空軍に擊墜されながらも連日に亘り暴戾なる不法越境を繰りかへしつゝある外蒙ソ聯空軍は執拗にも八日午後五時四十分頃E十五、十六型戰鬪機、エス・ベー中爆をもつてせる約六十機から成る戰爆聯合にて我が滿洲國の聖地甘珠爾廟附近に爆彈を投下したが我れに損害なく却つて我が荒鷲のためE十五型十一機E十六型十一機計二十二機を擊墜され殘餘は雲を霞と遠く基地に向つて逃走した

更に同日午後七時頃敵エス・ベー一機はアルシヤン河に沿ひ外蒙領內からハロンアルシヤン驛附近に不法越境し來り給水塔を狙つて爆彈三回を投下したが目標は外れ滿人數名に負傷させたのみにて日滿地上部隊に擊攘され折柄の密雲を利用して巧みに遁走した、この再度に亘る要地爆擊に鬪し日滿軍は大いに憤激し今後姿を現はさば一擊のもとに擊墜せんとおさおさ怠りなき用意を整へてゐる

次々廿八機擊墜
ボイル湖上空

【〇〇基地九日發國通】野口部隊岩橋大尉、谷口中尉の率ゐる〇〇機は九日午後七時頃ボイル湖上空に於て敵戰鬪機四十數機と數次に亘り遭遇、敵は次々に擊墜されるにも拘らず遂次ボイル湖西南方々面の基地より上昇戰鬪に參加し來つたが、我はよく聯絡を保ちつゝ巧みな攻擊を以てその大半を擊墜他を遁走せしめたこの日の戰果はE十五型七機、E十六型機廿一機計廿八機を確實に擊墜したほかに稍や確實なるもの一機、本戰鬪で岩橋〇隊の奧田曹長はパラシウートで遁走せんとする敵パイロットを翼にひつかけて墜死せしめたが仲田登志曹長（栃木縣河內部）機のみ未だ還らず

廿一機擊墜
八日ボイル湖上空中戰

【海拉爾九日發國通】八日のボイル湖附近上空における空中戰で松村部隊原田大尉の指揮する〇機が擊墜した敵戰鬪機數はその後の報告によりE十六型十機E十五型十一機計廿一機に上り、このほかにや確實なるもの六機を加へれば廿七機なること判明した、なほこの空中戰でわが方未だ歸還せざる二機は後藤久助曹長（山形縣東村山郡山邊町）佐藤博伍長（福島縣耶麻郡北山村）である

殲滅へ後一押し
包圍網刻々縮小す

【バルシヤガル高地にて九日發國通】〇〇高地の西南角バルシヤガル高地に進擊のわが精鋭酒井、山縣、玉田、吉丸の各部隊はいよ〳〵戰果を有利に展開、九日朝來依然おぢりと敵をハルハ河渡河地點に壓迫、敵は砲兵の掩護の下に最後の抵抗を試みつゝあるが、ノロ高地方面より敵を攻擊するわが〇〇部隊の進出と共にわが包圍圈は刻々縮小されつゝあり、この殲滅も最早や時間の問題となつた

岩橋大尉哨戒中の敵機を擊墜

【〇〇基地九日發國通】野口部隊岩橋大尉の〇機は八日午後五時卅分頃ボイル湖東方において哨戒中のE十六型五機を發見、これを攻擊し一機を擊墜し他を遁走せしめた

燃る敵戰車殘骸
ハルハ河畔に百以上

バルシヤガル、ノロ台地を奪取した日滿軍地上部隊の主力は八日夕刻より殘敵をハルハ河、ホルステン河合流地點に壓迫、ハルハ河右岸滿領內には我が軍のため破壞された敵戰車裝甲車が百以上殘骸を橫へ今なほ燃え盛る黑煙はホロンバイル高原の空を覆ひ一種凄慘なる狀景を呈してゐる

高澤中佐戰傷

【バルシヤガル西側高地にて九日發國通】去る六日バルシヤガル高地々區に於て行はれた激戰で〇〇部隊の高澤英輝中佐（廣島縣）は右足に負傷した

擊墜された敵S・B型重爆擊機

陸外現地側打合せ
東京會談方針熟議

【東京國通】日英東京會談に臨むわが方針に關して八日陸軍側の中央現地の決定に基いて陸外兩現地當局間に緊密なる連絡打合せを行ふため九日午前十一時武藤少將、河村大佐、太田中佐、太田少佐（以上陸軍側）加藤公使、田中領事（以上外務側）は外務省東亞局長室に會合、陸軍側の方針を中心に種々打合せを遂げ午後二時十五分終了した、よつて外務省側は午後四時より現地中央打合せ會議を開き栗原東亞局長以下關係課長、加藤公使、田中領事が出席し陸軍側の方針ならびに現地兩當局間の打合せ內容につき檢討を加へた、なほ陸外兩當局の正式打合せは十日外務省において行はれる

打倒英の絕叫！
日華興亞民衆大會

【北京九日發國通】北京の興亞記念週間は日華兩市民の興亞邁進の熱を昂めつゝあるが週間終日の日華合同興亞民衆大會は大和門前で擧行され新東亞建設の情熱とともに猛烈な反英の叫びをあげた、此日會場は四萬餘の日華民衆と兩國々旗の波に埋め盡され大盛況裡に開催、午前十一時徐特別市長の開會の辭について臨時政府齊燮元、軍代表〇〇部隊長、林大使館代表、堀內總領事等交々起つて興亞運動の歷史的意義、新東亞建設への邁進を强調すれば聽衆も感激の拍手をもつてこれを迎へ、ついで友邦滿洲國〇商代表及び首都民衆和平救國會冷代表の演說の後宣言決議を行つたが、突如緊急動議をもつて新東亞建設を阻害する英國及び第三國を斷乎排擊する旨決議を提出、會衆は口々に排英を絕叫して滿場一致可決異常な反英感情を表明した、なほつゞいて十二時半より紫金城內大廟において東亞新秩序建設の華と散つた日華殉職者追悼會が日華合同で盛大に執行された

新政權樹立機運 海南全島に澎湃
瓊崖自衛軍猛活躍

【海口九日發國通】皇軍に協力して殘敵、共匪を剿滅し海南島に新秩序を建設する趣旨の下にわが早稻田大學出身の若い熱血漢〇〇總司令の下に去る五月三日海口に呱々の聲をあげた瓊崖民衆自衛軍その後の活躍と發展ぶりは目覺しいものがある、即ち同軍は海口に軍司令部を置いて各地に屯留、皇軍と協力して挺身討伐に參加し多大の戰果をあげ、或は民衆の宣撫指導に當るなど本島の治安確立の上に多大の貢獻をなし各方面に賞讃を博しつゝあるが、その烈々たる新海南島建設の意氣と旺盛なる戰鬪力は日增しに民衆の信賴と支援とを獲得し烈機、瓊山をはじめ各地に續々と自衛軍の編成を見、結成當初八百に過ぎなかつた兵力は現在においては約三倍の多きに達し、特に最近全島に新政權樹立の機運が澎湃として起るに及んで自衛軍に對する民衆の認識は急速に深められ、地方部落の壯丁にしてその成立精神に贊同して欣然として加入を申込むもの續出してゐる

德大寺侍從離京

滿洲開拓地並に開拓民の上を思召さるゝ畏き大御心を體し奉り二週間餘に亘り滿洲各開拓地實情視察中であつた侍從德大寺實厚公は四日新京歸着後微恙のため豫定を變更、宿舍ヤマトホテルで靜養中であつたが、健康も回復したので九日午後六時五十分新京驛發朝鮮經由一路東上した

灘銘酒
日本盛
滿洲發賣元 兵庫縣物產斡旋所 電話(2)一六四三

芦田視學官逝去

大使館敎務部視學官芦田豢藏氏は南滿方面出張中であつたが、去る七日大連に於ける會議の席上で卒倒、加療の後小康を保て歸京の途次病態急變して奉天滿大病院に入院加療中のところ八日午後六時頃死亡した、享年四十六、氏は滿洲敎育界の功勞者で急逝は痛く惜しまれてゐる、尙葬儀は十日午後四時半より東本願寺に於て執行する

人事往來

▲田北九士氏（滿洲マグネシユウム社員）九日來京大都ホテル
▲吉田壺正氏（會社重役）同
▲土井四郎氏（會社員）同
▲西山稚也氏（會社重役）同
▲久田梅吉氏（會社員）同
▲眞島依三氏（同）同
▲杉岡守一氏（材木商）同

偶語

支那事變の目的貫徹と云ひ東亞新秩序の建設には何が一番大切であるかといへばそれは現代の支那及び支那人に對する理解である▼われ〳〵が現地にあつて遠く故國の民心を考へたり大陸に渡來し來る人々を見たりすると▼支那事變に對する正當の認識を缺ぐ者の意外に多く從つて新支那建設のための努力をはき違へて却つて大業の障碍となるもの尠くない▼殊に最近に於てかゝる傾向が顯著なるかに見ゆるのは日支のためにまた事變の犧牲となつた人達のために遺憾に堪へざるところである▼支那事變の本質を認識せよ！これが先づ先決問題である▼次に特に强調すべきは支那事變の本質を具現するためには支那並びに支那人に對する正當なる認識と評價を誤らざることである▼日清戰爭時代からの骨董的な支那觀や所謂支那浪人輩の非科學的舊套的支那觀から脫却して▼現代の支那並びに支那人を直視してそれへの認識を新にし正當にせよ▼これが今次聖戰の目的達成への指標である

本日朝刊四頁

中元用品特價大賣出し
五日より十四日まで
や
特價品の一部
人絹半衿 十錢より
同 腰帶 廿錢より
同 帶〆 廿錢より
正絹帶揚 一圓五十錢より
同伊達〆 二圓より
縫衿 帶〆
ハンドバツク 其他
市價半額以下の爆彈的奉仕品山積!!
中元贈答品各種澤山取揃へて居ります
小間物と半ゑりの店
丸美屋
新京銀座通り
電話(3)二一八六番

中間的妥協解決は 絶對排除に決す
陸軍の東京會談方針

【東京國通】日英東京會談に臨む陸軍不動の方針は八日午後の中央、現地聯合會議で決定を見たが、軍としては今次會談に臨むに當つてはあくまで天津問題を契機として東亞新事態に對する英國側の根本的認識是正を要求し將來に禍根を殘すが如き中間的妥協解決はこれを排除して左の如く所期の目的貫徹に邁進することに決定した

一、東京會談においては英國側の東亞新事態に對する根本的認識を是正せしむべき原則的問題と程暗殺犯人引渡しその他天津英租界内における局地問題を併行的に折衝する

一、英國側が會談の題目を單に所謂局地問題に限局し、當面を糊塗せんとするが如き態度を固守する限り軍としては今次會談の妥結を敢て希望せぬ

一、天津英租界に對する封鎖の如きは現地軍當局が自衛の必要上實施せるもので、これを解除又は緩和するや否やは全く現地軍當局の認定如何によるべき問題である、然るにも拘らずこれが解除又は緩和を東京會談開催の條件となすが如き策謀は絶對に排除する

英側鎭靜を裝ふ
會談前に一流の策謀

【天津八日發國通】東京會談を目睫に控へて最近の現地英國側は日本居留民ならびに支那人大衆の活潑なる反英運動に反比例して表面頗る鎭靜を裝つてゐる、右は本國よりの嚴重なる訓令により間近に迫る東京會談を自國に有利に展開せんとする英國一流の常套手段で今現地で日本側と些細なことで摩擦でも生ずるが如きことがあつては東京會談を自國側に不利に導くの危險ありとし斯る態度を採つたもので、その現れとしては從來頻繁に行はれてゐた英兵、英人の不遜行爲と暴行沙汰が最近割合に減少したことである、しかし一方において絶えず租界内にゐる抗日共産分子を庇護、外部の匪團ならびに彼等分子との連絡を密かに援助、後方攪亂を企圖させてゐることは見逃すことの出來ない事實であり斯くの如く英國側は今次東京會談を前に巧みに表裏二面の手を用ひ會談をして自國に有利に展開せしめんと企圖してゐる、これに對しわが現地當局では飽くまで彼等の策謀に乘ぜられることなく所期の目的貫徹に邁進する決意を堅持してゐる

兩陛下葉山に行幸啓

【東京國通】天皇、皇后兩陛下には清宮様御同伴來る十二日葉山御用邸に行幸啓あらせられる旨八日仰出された、長期戰下に玉體の御安泰を御案じ申上げて内閣ならびに大本營から行幸を奏請申上げたに對し、この度の行幸を御聽許あらせられた御由に承るが時局を思召され又將兵の上に深く大御心を垂れさせ給ふ陛下には御政務の御都合にては隨時還幸あらせられる思召の由である

・・・ス公殿下御結婚に御祝電

【東京國通】天皇陛下にはイタリー皇族スポレート公殿下御結婚につき七日殿下に對し御祝電を御發送あらせられた

租界内民衆 英當局を怨嗟
事態收拾を陳情

【天津八日發國通】租界隔絶以來租界内の商取引は殆んど杜絶し休業狀態に陷りつゝあり、更に一般民衆も日を逐うて文字通りの生活苦にさらされつゝあるので、英租界當局の措置に對してこれ等民衆は今更の如く怨嗟の聲を放つてをり、最近彼等は寄々協議の結果數名の代表を選んで英工部局を訪問、速かに事態を收拾しわれわれの生活の脅威を一掃されたいと陳情したといはれる、一方各檢問所における最近數日間の兩租界出入華人の比較をみるに一日平均一千名位で、出る方が多くこれは租界内の生活苦に堪へず英租界を見限つて引揚げんとするもので、英國租界當局の惱みは深刻となつてゐる

英租界内の共産分子
なほ多數潛在

【天津八日發國通】英佛租界内に蟠居する抗日共産黨分子中その巨頭と目される六名は去る十四日租界隔絶實施と共に身邊の危險を感じ、十七日夜英國軍艦により靑島、上海方面に逃避したがなほ租界内には多數の共産黨分子が潛在してをり、彼等は絶えず外部と密接なる連絡をとり京津地方の發電廠、水道廠および電燈廠の各重要建築物の破壞ならびに後方攪亂を企圖しつゝあり、右連絡についてはわが方の檢問檢索が頗る嚴重にして尋常の手段をもつてしては不可能につき

一、連絡員の英國軍艦による脱出
二、英租界よりの無電連絡
三、暗夜に乘じ警戒線突破脱出

等の方法を選んでゐるが、六日夜の如きも連絡員と覺しき支那人二名が境界包圍電流線に觸れて即死してゐた事實があつた、彼等一味は英租界當局と密接なる連繫を結び前記の行動に出でつゝあることは明瞭であつて、その目的は東京會談をして英國側に有利に轉向せしめんとすることおよび後方攪亂によつてわが方の租界隔絶の緩和を圖らんとするにある

名古屋市決議電

【名古屋八日發國通】英國の援蔣政策を絶對排擊せんとする中京百卅萬市民の熾烈な總意を汲み名古屋市では八日夜緊急市會を開き左の如き決議文を可決、平沼首相はじめ陸海、外、興亞院その他關係方面へ打電した

△決議

日英東京會談に當り國民の總意を體して租界問題の根本的解決はもとより極東問題の癌たる英國の援蔣反日政策を徹底的に粉碎せられんことを望む

敗兵佛國旗掲揚

【上海八日發國通】去月卅日わが海軍陸戰隊が舟山島大展莊附近において戰鬪中同地における外國教會らしき建物にフランス國旗が掲揚せられあるを確認したがわが軍が同建物に近迫するにおよび同國旗が支那敗殘兵の手により日章旗に代へられた事實を顧る遺憾とし海軍は八日午後三浦總領事を通じ上海在勤フランス總領事ボデイ氏宛てかくの如く支那軍のフランス國旗借用が頻發するにおいては海軍としては佛國旗に對しては特殊の考慮を加へざるを得ない結果になるやも知れざるにつき特に善處されたき旨を申し入れた

大局轉換數ヶ月中
内部動搖八方塞りの蔣政權
瓦解の危機愈よ昂進

【香港八日發國通】重慶よりの情報によれば目下同地政界の關心は専ら汪精衛派の具體的政治活動の展開、日英東京會談、英支新クレヂットの三大問題に集中されてゐる觀あり政治的に又財政的に重大危機に直面せる蔣介石は先月末以來頻りに國共秘密共同委員會、國防最高委員會、國民政府首腦部會議等を開催して諸策に腐心してゐる、然るに歐米派總動員の外交局面打開策は獨伊防共樞軸の强化と、民主々義國集團の歩調の不一致、就中現に對英關係において表示されてゐる日本側の强硬態度と英ソ軍事同盟の行き惱み等は第三國依存の支那側外交工作に乘ずべき餘地を與へず既に外交部長王寵惠自ら外交難を陛嘆してゐる程で、孔祥熙必死の畫策と歐米派の狂奔にも拘らず目下のところ對英新クレジット獲得の見込みが立たないので一旦對英使節を引受けた顧維鈞は未だ出發を澁つてゐる、他方極度の財政窮乏は汕頭の陷落や重慶奧地主都市に對するわが方の連續的爆擊による軍事的危機の昂進と相俟つていよいよ重慶政府の統制力の弛緩を招來し、前線部隊の戰意の喪失、奧地民衆および華僑方面における反戰機運の擡頭を促してゐる文那側における汪精衛派の和平救國運動や内部的動搖の反軍事同盟結成運動は蔣政權に對して早くも重大脅威を與へつゝあり特にこの和平運動の發展如何に全國的反響を惹起すべく大局轉換はあと數ヶ月を出まいと觀測する向が多い

聯銀券の機能强化
法幣の完全驅逐近し

【天津八日發國通】北支における一志二片基準による輸出爲替の全品目擴大聯銀集中制はいよいよ十七日より實施されることゝなつたが、これがため聯銀券の貿易通貨としての機能は益々强化せられ、六日に六片十六分ノ三を示した天津對英爲替は七日大引には遂に五片丁度に暴落し、租界における法幣不安を如實に暴露しこれとともに舊法幣對聯銀券プレミアムは六日の七十圓より七日は最終四十圓と最近における記錄的縮小を示した、この調子で行くと打歩解消はもとより舊法幣は近く北支より完全に驅逐されるものとみられるに至つた

佐々木副總裁

東京に於る滿鐵株主總會に出席した佐々木滿鐵副總裁並に大垣理事は長廣秘書役を帶同九日鴨綠丸で歸連した

一番恐しいのは 日本軍の飛行機
投降ソ兵と一問一答

【海拉爾八日發國通】今回の事件勃發以來わが軍のため捕虜となり或は自ら進んで投降し來つた敵兵は相當多數に上つてゐるが當地滯留中の内外記者團は八日午後二時〇〇に於て二名の投降ソ聯兵と共同會見の機會を與へられた、兩人共年齢は廿歳、小學校を卒業したのみの初年兵でハルハ河東方約一キロのバルシャガル高地から我方に逃亡して來たものである、一人はイワノフと言ひモスクワ南方のワロンスキー州の大工の子で父の手傳ひをしてゐるうち廿歳で徴集されると共に砲兵隊に編入されジューコフ中將の指揮する兵團に屬してゐたが隊長の名は小隊長のサイチエンコ・トレミゾフ少佐以外は知らぬと言ふ呑氣さである、ウランバートルを出發して五月廿七日ハルハ河畔に到着し七月一日投降した、他の一人のペトロフは同様モスクワ附近の生れでコルホーズのトラクターの運轉手をしてゐたもので六月卅日ウランバートルを出發し七月廿七日ハルハ河畔についた、その翌日直ちに投降して來たもので所屬部隊長の名は矢張りトレミゾフ少佐以外は知らぬが昨年九月ウランバートルの五九八七歩兵部隊に入隊することになつて直ちに郷里を出發したと言つてゐる、兩名の投降兵が記者團と交へた一問一答は次の如くである

問 何故投降する氣になつたか

答 自分達はハルハ河の附近に來るまで何の爲めに部隊が移動したか知らなかつた河畔に來てから日本軍と戰ふのだと言はれたが戰爭は嫌だしそれに目の前で二人の兵が下士官の爲めに射殺されたのを目擊してしみじみ恐しくなつて殺されるなら逃げた方がましだと思つてやつて來た

問 ソ聯軍の士氣はどうだ

答 皆は我々と同じ氣持だ、何の爲めにやつてゐる戰爭か判らぬのだ、しかし逃亡兵が出るとその責任はそれを監視してゐる下士官が負はねばならぬので、下士官は拳銃をもつて一生懸命部下を監視してをり、もし脱走する氣配が見えればすぐ銃殺して了ふ

問 給與の狀態はどうだ

答 月給は僅か八ルーブルでこれでは好い煙草なんか喫めないから大抵マホルカと言ふ安い煙草を喫んでゐる、自分は月給で白砂糖、菓子白パン等を買つてゐた、戰場にひつぱり出されてからも水は一日に水筒一パイしか貰へず、食物は黒パンに玉蜀黍のスープだけだつた何よりも水のないのが一番苦しかつた

問 捕虜には卅歳前後の者より四十歳位の者、いろいろあるやうだが兵の年齢はそんなにまちまちか

答 ソ聯では四十五歳まで兵役義務があり、また年二ヶ月宛教育召集があるのでそれに召集された儘で來たのもあるが、大抵若く學校等も小學校一年か二年しか行かぬ者が大部分だ

問 ソ聯軍の裝備は？

答 自分は無教育だから詳しいことは判らぬが自分がコルホーズのトラクター運轉手をして居たころはトラクターが始終故障を起し一晝夜位運轉が出來ぬことがあつた

問 外蒙の狀況はどうか

答 自分達は入營してからも非常に監視が嚴重で外蒙のことはよく知らぬが兎に角外蒙軍の高級幹部は皆ソ聯の軍人だ

問 日本軍の何が一番恐しいか

答 勿論飛行機であれは皆んなが一番恐がつてゐる、其の次は戰車だ、特に自分達の部隊には戰車が無かつたので尚更だつた

問 滿洲國をどう思ふか

答 こちらでは物資も豐富だし自由がある、全くこの國がうらやましい

春競馬閉幕
優勝レース大荒れ

新京國立賽馬春季競馬の掉尾を飾る第三次レースの優勝戰は馬場不良に禍され乍らも滿都ファンの人氣を煽つて頗る盛況を呈し華々しく春競馬の幕を閉ぢた

△

當日は馬場不良の關係上本命馬落ち穴馬の好配を見せて、ファンの白熱的投票に馬券賣上二十七萬余圓といふ景況で新京賽馬の記錄を出した、穴配は第四レースの各抽に於て吾朗四十一圓、第七レースに公流四十圓、第九レースに濱龍の三十九圓、第十レースの優勝レースには午隆斷然頭角を表はしてゴールに入り四十一圓四十錢と高配を出し第十一レースに引續いて外馬優勝レースに旭正往年の意氣を發揮六十四圓三十錢の高配を附けて優勝、さすがに優勝レースだけに大荒れの狀態であつた

△

待望の秋競馬は來る廿九日より大房身原頭に秋のスポーツに一足早く魁けて開催される尚は春季第三次優勝レースに於て各優勝馬は左の如し

一、各抽障碍優勝 二、八〇〇米 大江戸 馬主 森 虎一 騎手 小川 勇
一、春抽優勝 二、四〇〇米 玉鹿毛 馬主 小松 秉松 騎手 谷尾懋之進
一、各抽優勝 二、四〇〇米 午隆 馬主 孔 慶爾 騎手 内村 純義
一、外馬優勝 二、四〇〇米 旭正 馬主 森 虎一 騎手 田部井常次郎

△

當日の成績は左の通り

▲天氣曇模様 馬場不良
▲入場人員 四四〇六人
▲馬券賣上 二七三、二三〇圓
▲ガラ賣上 二九、六一〇圓

亞細亞会舘 TEL ③5715.3584

八日目成績

▲第一競馬（一、六〇〇米、一〇頭）1午林（二分二九秒三）2三七當（四馬身）3磐古（三馬身）4双鶴配當ー單一一圓八〇、複1五圓七〇、2七圓一〇3七圓五〇、搖彩票1三五八圓四〇2一〇二圓四〇3五一圓二〇、等外一八圓二〇

▲第二競馬（二、二〇〇米、七頭）1若駒（三分三秒三）2大鹿毛（大差）3石州（二馬身半）4里仙、配當ー單一三圓三〇、複1八圓七〇、2一七圓八〇、搖彩票1二五六圓、2六四圓、等外一六圓

▲第三競馬（二、〇〇〇米、五頭）1王震（三分一四秒一）2奉天金風（半馬身）3新京若鷹（半馬身）4朝洋、配當ー單一六圓一〇、複1六圓八〇、2五圓七〇、搖彩票1三八四圓、2九六圓、等外四〇圓

▲第四競馬（一、八〇〇米、九頭）1吾朗（二分四〇秒四）2晴海（大差）3康山（二馬身半）4飛仙、配當ー單四一圓、複1一四圓六〇、2三七圓二〇、3一二圓九〇、搖彩票1一八九六圓、2二五六圓、3一二八圓、等外五三圓三〇

▲第五競馬（二、〇〇〇米、六頭）1大江戸（四分三一秒四）2公武（二馬身）3壽（大差）4大先飛、配當ー單一四圓、複1七圓五〇、2七圓四〇、搖彩票1六二〇圓、2一五六圓八〇、等外四九圓

▲第六競馬（三、〇〇〇米、五頭）1哈克勇（四分三一秒三）2新泉（一馬身）3橫濱（大差）4金大勇、配當ー單九圓四〇、複1六圓一〇、2五圓七〇、搖彩票1一六四〇圓、2一六〇圓、等外六六圓九〇

▲第七競馬（一、八〇〇米、八頭）1公流（二分四一秒三）2武光（十馬身）3金嵐（六馬身）4奉天鮮勝、配當＝單四〇圓、複1一〇圓五〇、2八圓、3七圓九〇、搖彩票1一、三四四圓、2三八四圓、3一九二圓、等外九六圓

▲第八競馬（二、四〇〇米、六頭）1玉鹿毛（三分三九秒一）2興亞（大差）3青燕（一馬身）4武駒、配當＝單一〇圓七〇、複1七圓三〇、2一一圓六〇、搖彩票1七六八圓、2一九二圓、等外六〇圓

▲第九競馬（一、八〇〇米、六頭）1濱龍（二分四一秒二）2明月（大差）3宏輝（一馬身）4新宇治川、配當ー單三九圓、複1一八圓八〇、2二七圓七〇、搖彩票1八六七圓八〇、2二一六圓九〇、等外六七圓八〇

▲第十競馬（二、四〇〇米、八頭）1午隆（三分三七秒一）2幸幸（二馬身半）3金治（首）4壽飛威登、配當ー單四一圓四〇、複1八圓九〇、2六圓四〇、3八圓九〇、搖彩票1一、五六八圓、2四四八圓、3二二四圓、等外一一二圓

▲第十一競馬（二、四〇〇米、八頭）1旭正（三分二三秒二）2美光（大差）3大連壽（一馬身半）4哈克一、配當ー單六四圓三〇、複1九圓四〇、2七圓、3五圓九〇、搖彩票1一、五六八圓、2四四八圓、3二二四圓、等外一一二圓

▲第十二競馬（一、八〇〇米、四頭）1新王（二分四七秒三）2新京山城（九馬身）3仙風（大差）4四天、配當ー單一〇圓四〇、搖彩票1六三三圓六〇、等外五二圓八〇

中立法修正
反對派聲明表

【ワシントン七日發國通】中立法修正審議は愈々上院に移りその成行が注目されてゐるが、現行法の修正反對を唱へるジョンソン議員（共和黨）ナイ議員（共和黨）クラーク議員（民主黨）ラボレット議員（民主黨）等は七日反派議員の會合を開き中立法對審議に際しての對策を協議した、散會後ジョンソン議員は卅六名の上院議員が連署して聲明書を發表し、中立法の廢棄乃至修正に反對の態度を明らかにした、聲明書内容左の通り

われわれは交戰中の國民に對する武器彈藥及び軍需品の賣却乃至輸出を禁止する現行中立法の破棄或は修正に對しては變らざる反對の態度を持するものである、われわれは更に外國間の戰爭に際し侵略國を決定する如何なる權限をも大統領に附興することには反對である、われわれは米國が如何なる武力紛爭に際しても眞の中立を嚴守せねばならぬと信じ、われわれの用ふるあらゆる潔白にして公正な手段により自己の主張を貫徹する決意を有してゐる

なほ上院外交委員會は八日より中立法審議を開始する豫定であつたが、ピットマン委員長はこれを來る十一日まで延期する旨七日發表した

民生部編纂 現勢世界輿圖

本地圖は最近の時局に鑑み世界の情勢を觀察するの必要を痛感しその基準となるべき最も嚴正にして權威ある世界地圖として滿洲國政府編纂になる最新標準的大掛圖である。討查の嚴密、製圖の正確は印刷の精巧と相俟つて圖上の檢索を極めて容易ならしめ冠絶せる實用價値と渾然たる藝術とを形成してゐる。諸學校の教授用として、官衙・會社・家庭の備品として裝飾と實用とを兼ねる絶好無二の大掛圖である

本圖の特色
一、各國面積比一覽表を現示す
二、經緯線表を現示す
三、兩極探險の航蹟を現示す
四、河川表及高山標高を現示す
五、航空路を現示す

形體
一、掛軸式、表裝優美堅牢
二、縱一米五八糎、横一米七八糎
三、着色八色刷

定價 金拾五圓

發行所 新京特別市西七馬路十四號 滿洲圖書株式會社 發行課 電話新京(二)一九一一番 振替口座新京一三九番

○廣告の御用命は 電話 三ー三三〇〇番へ○

新鮮美味……内容本位
三中井の食料品

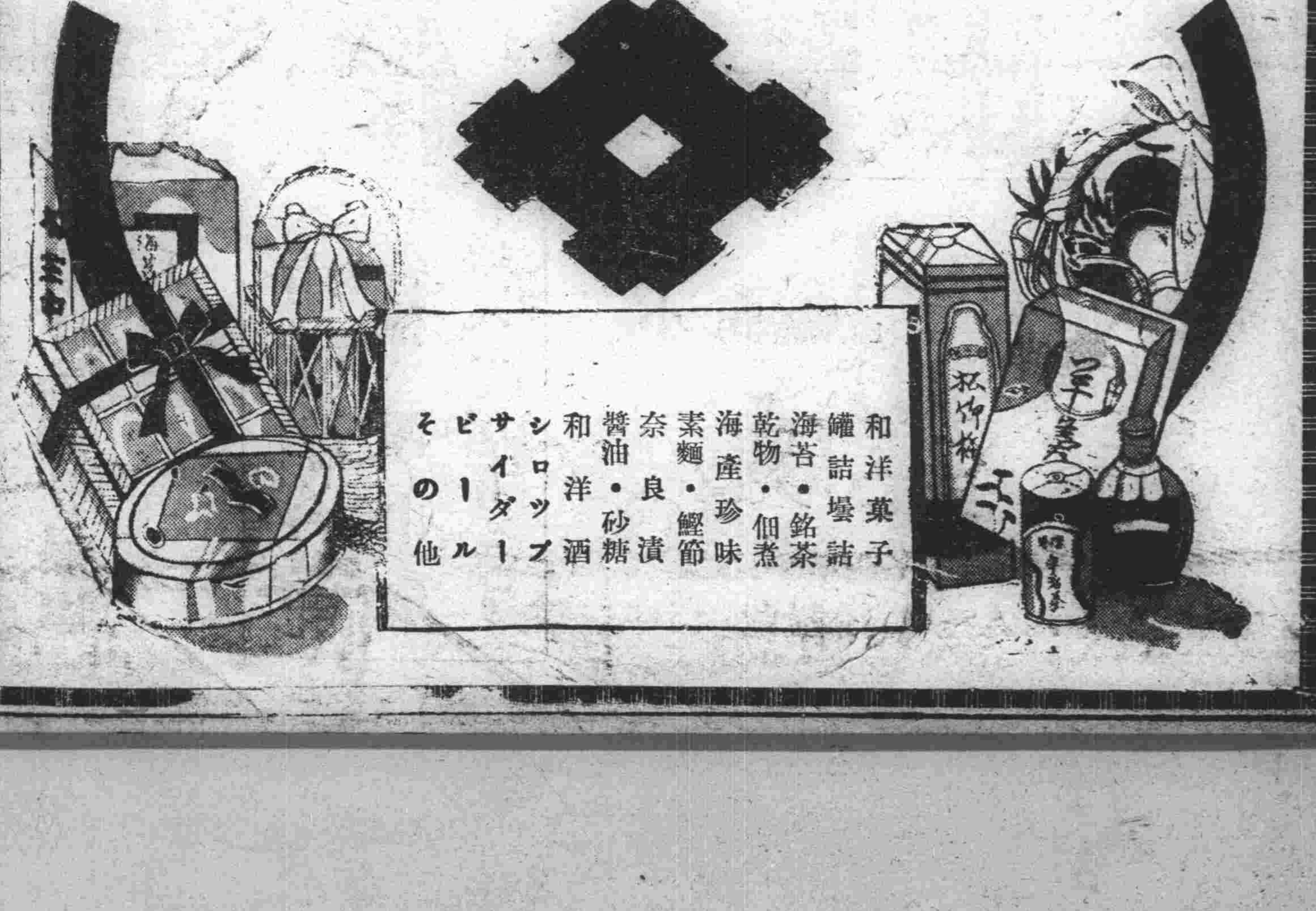

和洋菓子 罐詰壜詰 海苔・銘茶 乾物・佃煮 海産珍味 素麵・鰹節 奈良漬 醤油・砂糖 和洋酒 シロップ サイダー ビール その他

雨中の大接戰
新京（都市）京商（中等）勝つ
兩陸上競技大會成績

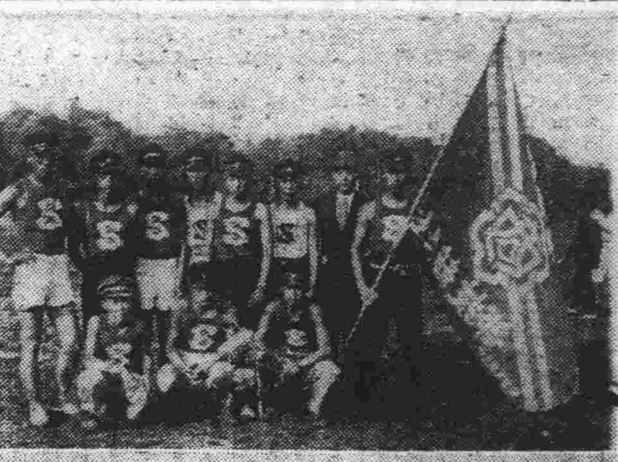
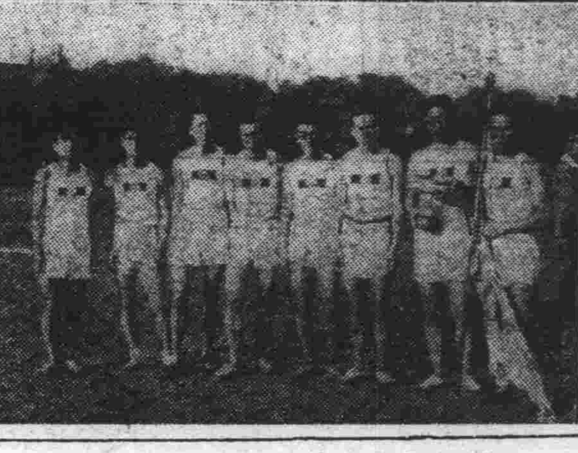
【寫眞優勝の京商軍（上）と新京軍】

第一回全滿中等學校陸上競技會並に昨日雨で中止した全滿都市對抗陸上競技會は九日泥濘にぬかるむ兒玉公園陸上競技場に於て篠つく雨を冒して開催された、午前十時半中等學校競技會の入場式を行ひ直ちにトラック一〇〇米豫選、フイルド砲丸投から競技を開始し正午より都市對抗大會の競技を開始各々交互に荒天の中で泥を蹴散らし勇壯な接戰を展開、最悪條件の競技場にも拘らず鍛錬しき銃後中堅青年の頑健さを發揮し、新京于、撫順森脇兩君は五〇〇〇米、棒高跳にそれ〴〵新記錄を樹立し溌剌たる意氣に終始堂々覇を競ひ新京（都市對抗）並に新京商業學校（中等學校）がそれぞれ優勝、終つて賞品授與式を行ひ桑原副會長より新京特別市（都市對抗優勝盃）新京商業學校（中等學校優勝盃會長盃）南滿中チーム（中等學校一六〇〇米繼走神吉體聯理事長盃）新京中學校（中等學校四〇〇米繼走桑原副會長盃）に優勝盃を授與し桑原副會長の發聲で大滿洲帝國の萬歲を高唱して午後六時半閉會した成績左の通り

中等學校大會

	トラック	フイルド	合計
新京商業	一九	二九	四八
南滿中學	一七	九	二六
新京中學	一五	九	二四
恩貢國高	一三	七	二〇
莊河國高	一〇	九	一九
奉天師道	九	九	一八
新京一高	一五	二	一七
蓋平國高	一二	三	一五
奉天六高	一二	三	一五
安東一高	六	六	一二
錦州一高	六	六	一二
安東三高	〇	一二	一二
鐵嶺國高	六	二	八
奉天工業	七	〇	七

▲一〇〇米（1）宋（安東高）一二秒三（2）永島（新京中）一二秒五（3）小高昭（新京商）（4）尹正家（奉天師道）（5）李玉淸（鐵嶺）（6）鄭吉成（南滿中）
▲四〇〇米（1）梁（龍井）五九秒三（2）崔（蓋平）一分〇三秒（3）霍（新京一高）（4）潘（莊河）（5）湯（奉天六高）（6）孫（錦州一高）
▲一五〇〇米（1）洪（新京商）五分二秒二（2）申（奉天工）五分六秒（3）潘（莊河）（4）何（新京一高）（5）徐（龍井）（6）黃（莊河）
▲五〇〇〇米（1）洪（新京商）一八分一一秒（2）金（龍井商）一八分一四秒（3）王（新京一高）（4）張（錦州一高）（5）申（奉天工學）（6）高（蓋平）
▲一一〇米高障碍（1）陳（奉天師）二〇秒（2）鄭（蓋平）（3）福田（新京中）（4）北崎（新京商）
▲四〇〇米繼走（1）新京中學（五一秒七）（2）鐵嶺チーム（3）錦州チーム
▲一六〇〇米繼走（1）南滿中チーム（四分一八秒八）（2）新京商チーム（四分二〇秒六）（3）莊河國高チーム
▲走高跳（1）陳（奉天六高）一米六〇（2）唐（錦州一高）一米五五（3）李（安東三高）一米五〇（4）福田（新京中）（4）蔡（新京一高）（6）于（鐵嶺）
▲走巾跳（1）金（安東一高）五米八二（2）菅原（新京商）五米八一（3）李（安東三高）五米七五（4）金（恩貢）（5）李（奉天高）（6）王（鐵嶺）
▲三段跳（1）豐增（新京商）一二米四五（2）李（奉天六高）一二米四一（3）李（安東三高）一二米二〇（4）鄒（蓋平）（5）崔（南滿中）（6）淵上（新京中）
▲砲丸投（1）內山（京商）一二米三〇（2）尹（京中）一一米八七（3）金（南滿中）一一米八三（4）田村（京商）（5）趙（奉天師）（6）甄（南滿中）
▲圓盤投（1）趙（奉天師道）三〇米七九（2）王（莊河）三〇米六九（3）甄（南滿中）（4）金（南滿中）（5）宋（莊河）（6）吳（錦州一高）
▲槍投（1）內山（新京商）四一米二三（2）金（南滿中）三七米八一（3）黃（恩貢）三七米一九（4）北崎（新京商）三四米七五（5）宋（莊河）三三米五九（6）張（奉師）三三米二四

都市對抗大會

	トラック	フイルド	合計
新京	四二	二六・五	六八・五
大連	二七	二七・五	五四・五
撫順	一一	三三	四四
安東	五	一四	一九
奉天	〇	一九	一九
鞍山	三	一二	一五
錦州	八	二	一〇
吉林	三	〇	三

▲一〇〇米決勝（1）福岡（大連）一一秒五（2）于（新京）一一秒六（3）濟木（新京）（4）吉家（鞍山）土持（大連）
▲四〇〇米（1）井上（大連）五五秒六（2）松山（大連）五六秒四（3）尹（新京）（4）濱井（撫順）（5）柴田（撫順）
▲一五〇〇米（1）于（新京）四分三八秒六（2）方（新京）四分四二秒八（3）曹（錦州）（4）黃（大連）（5）渡邊（錦州）
▲五〇〇〇米（1）于（新京）一六分二五秒五（2）翟（安東）（3）梅崎（撫順）（4）劉（吉林）（5）曹（錦州）（6）宋（大連）
▲一一〇米高障碍（1）山下宗（新京）二一秒八
▲瑞典繼走（1）新京チーム（二分一七秒二）（2）大連チーム（二分一八秒）（3）撫順チーム
▲走高跳（1）吉田（奉天）一米七五（2）鹿內（大連）一米七五（3）松本（撫順）一米七五（4）原川（鞍山）一米七五（5）金（安東）一米七五（6）阿部（大連）（7）小紫（新京）
▲走巾跳（1）對島（撫順）六米七七（2）福田（大連）六米七四（3）高橋（奉天）六米四五（4）金（安東）（5）佐藤（新京）（6）柳田（大連）
▲棒高跳（1）森脇（撫順）三米七〇（2）阿部（大連）三米六〇（3）小紫（新京）三米四〇（4）武田（撫順）三米四〇（5）伊藤（錦州）三米二〇（6）沖元（奉天）三米〇〇
▲砲丸投（1）遠藤（新京）一二米六〇（2）高祖（撫順）一二米〇一（3）森脇（撫順）一一米五八（4）茅原（鞍山）（5）左樹魁（奉天）（6）鹿內（大連）
▲圓盤投（1）遠藤（新京）三七米一〇（2）横井（新京）三六米二四（3）白石（鞍山）三五米三九（4）鈴木（安東）（5）工藤（奉天）（6）西川（撫順）
▲槍投（1）鈴木（安東）五五米八七（2）西澤（撫順）五〇米一二（3）山崎（奉天）四九米三七（4）篠田（新京）（5）橋本（鞍山）（6）鹿內（大連）

何をしてゐるのか
協和會弘報科に活
建直し要望の聲昂る

滿洲國政府では青年弘報處長武藤富男氏を迎へてからは人容機構を充實整備し、國策弘報の三大機關として新聞、ラヂオ、映畫の三部門に斬新な手法を採用し、着々實効を收めつゝあるが、これに對して全國に百萬の會員を有し、民衆の指導育成に直接的な接觸面を持ち、政府と表裏一體にあつて政府以上の弘報要務を與へられてゐる滿洲帝國協和會中央本部の弘報科は會務の增大、滿洲國の客觀的飛躍にも拘らず、徒らに舊態依然たる有樣で活氣新味なく九月中旬開催される全國聯合協議會を前にしてこれが弘報方針の確立を未だみず、速かにその建て直しをなさねば協和會本來の使命を充分に達成し得ざるのみならず、南に於ては支那事變、北に於ては滿蒙國境の紛爭を控へ、重大時局に處すべき銃後民衆指導、工作を徹底し得ずとし、一般會員のみならず、有識者間に中央本部弘報科の擴充が痛切に叫ばれてゐる

即ち現在の中央本部弘報科の人容機構としては呂科長を首班とし、映畫班七名、宣傳六名、編輯八名、弘報庶務六名、計二十七名で一切を切り盛りし、百萬會員指導の中心部として成つてゐるが、時局を採取、批判、處理し得べき人材の不足から政府の精神的母體として華々しい活動を展開せねばならぬ本來の使命にも拘らず、現在の狀態では遂に政府弘報處より不活潑不鮮明の感をまぬかれず、さきに實施された銃後國民大會、支那事變二周年記念日の如きも更に一層の研究敏速を計るべしといはれてゐる

協和會は政府の從屬機關にあらず、對立機關にあらず、會獨自の立場より民衆に呼びかけ時艱を克服すべき國民意識高揚のため、指針を機會ある毎に明示し、生きた素材をとりあげて四千萬民衆の先頭に立つて進んでくれといふのである

文化施設以外の建築は許可せず
南湖西方文化センター計畫首警、方針決定

國都の住宅難緩和に必死の關係當局では協和住宅、簡易住宅等何はともあれ人間が住み得る住宅を早急に建てようと目前の需要に追ひ捲られてゐるが、一方一國の首都として持つべき各種文化施設に關して深甚の考慮を拂つてゐる首都警察廳建築工場科では資材供給が自由になり次第立ち處に文化センターを形成し得るやう計畫を樹立、愼重な研究を進めてゐる、同計畫に文化センターと目されてゐるのは南湖の西方盛京大街康平街一帶で國立大劇場を初め博物館、大音樂堂等國立の文化施設をこゝに集め音樂アパート藝術の家、文學ホーム等を附隨させ市民の敎養地帶を形成しようと言ふのであつて、この計畫に基いて文化施設以外のものは建築を許可しない方針を執ることに決定してゐる

姙婦逃げ出す

生めよ殖せよの國策線に沿つて近く母親にならうとする若き產婦が病院に入院中費用を未拂のまゝ夜間密かに逃げ出した事件＝浪和街七〇二鈴木產科婦人科病院に六月十八日から姙娠九ヶ月で入院した憂夜鏈江さん（二四）＝假名＝は七日までの治療費二百二十九圓を未拂のまゝ何と思つたのか病院を拔け出してゐるのを八日朝になつて看護婦が發見中央通署に捜査方願ひ出た

競ふ馬上の妙技
全滿選手權大會終る

大滿洲帝國馬術協會主催第一回全滿馬術選手權大會は九日午前十時半から今村部隊馬場に於て關東州、鞍山、撫順、哈爾濱、奉天、新京の各乘馬俱樂部所屬選手四十七名出場の下に開催された、定刻選手入場着席、生駒會長の挨拶に次いで審判長中尾大尉より注意あつて直ちに競技を開始したが、競技は馬場馬術と障碍飛越の二種で四十七名の精鋭は秘術を盡して鬪つたが、午前中第一次豫選を合格せる者二十五名、午後決勝の結果左の二十一名が入選、いづれも來る八月二十日舉行する滿鮮對抗馬術大會の滿洲代表と決定した、競技終了の後、今様曲垣と言はれる今村部隊長の馬場馬術の妙技が公開された後閉會式に移りそれぞれ入選者を表彰盛會裡に閉會した

▲入選者 松木要（奉天）浦上敏雄（奉天）高井久芳（新京）小田正治（鞍山）稻垣實（奉天）竹中德三（撫順）中野武光（奉天）大山謙介（新京）本田正喜（奉天）伊久間新治（新京）川口光治（新京）

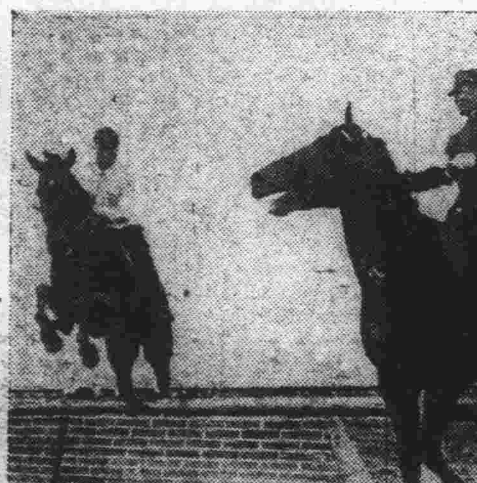
【寫眞は障碍馬術】

暗闇から搔拂ひ
婦人のハンドバッグを狙って
躍り出でた怪漢

吉野町三丁目五竹內ケイ子さんは九日午前一時頃三笠町一丁目十四路上を通行中眞暗な露路から走り出て來た半島人風の男にアッと言ふ間に左腕に抱へたハンドバック（時價十五圓、現金百八圓、ダイヤ一個價格千圓在中）を搔拂はれ仰天して中央通署に屆け出た

燒き鳥屋御難

東二條通六二燒鳥屋業岩田菊枝さんは五日記念公會堂裏で營業中午後八時頃入つた客が午前零時まで飲酒の擧句〳〵俺は窰町三丁目勝見電話工業所の川原亭と云ふものだが明日でも勘定を取りに來てくれ〳〵と名刺を出しゝこれから朝鮮料理店に遊びに行くんだが相濟まんが五圓貸してくれ〳〵と云ひ出し菊枝さんは間違ひないかと念を押して廿二圓の飲食代を六日に取りに行くことにし現金五圓を貸したが、翌日集金に行つてみて勝見電話工業所には全然川原なるものはをらず吃驚して心當りを捜したが判明しないので八日午後中央通署に屆け出た

大連場所二日目の勝負

（勝）（負）
藤ノ里（寄切り）松浦潟
高登（押出し）香神山
松ノ里（押出し）巴潟
青葉山（上手投）佐賀花
倭岩（打棄り）播瀨川
鶴ヶ嶺（吊出し）金湊
神東山（寄切り）楯甲
大浪（打棄り）大邱山
富士嶽（吊出し）綾若
大和錦（打棄り）鯱ノ里
磐石（寄切り）兩國
旭川（素首落）駒ノ里
安藝海（寄切り）玉ノ海
羽黑山（寄切り）肥州山
名寄岩（寄切り）龍王山
綾昇（打棄り）前田山
鹿島洋（上手投）鏡岩
双葉山（吊出し）五ッ島
男女川（上手投）出羽湊
打出し八時十分

土們嶺苺狩り中止
會費は本社で拂戻し致します

健康の增進と慰安—一石二鳥の土們嶺苺狩りハイキングは家族連れに此上もなき催しとして期待され九日開催の筈でありましたが、雨天のため再度中止のやむなきに至り天候のことゝて不可抗力とは云ひながら洵にお氣の毒に堪へません、連日の雨で苺も腐つたり不出來になつたりして非常に不足して居り此上日延べしても時季も遲れ御期待にそふ事が出來ないので本年は殘念ながらとりやめる事にいたしました、就ては會員御申込みのお方に會費の拂戻しをいたしますから御忙しいところ甚だ恐縮ですが御來社願ひます、なほ近日これに代る郊外ハイキングを計畫する積りですからその節は奮つて御參加下さい

男子は哈市
女子奉天優勝
全滿男女都市對抗排球戰

第一回全滿男女都市對抗排球選手權大會は九日午前八時三十分より敷島高女室內グランドで舉行された、定刻十二チーム選手百三十名の入場式の後第一線將士の武運長久祈願の默禱があつて新京チーム荻田氏が選手を代表して宣誓を行ひ黑田役員長の挨拶に引續いて村上審判員主任の競技注意があつて午前九時ハルピン對新京兩チームの試合から熱戰の幕は切つて下された、場內を揺がす聲援と拍手の中に結局女子は新京奉天の兩チームが殘り男子はハルピンと新京兩チームが最後に殘つた、午後四時四十分から女子部新京奉天チームの優勝戰が開始されたが、最初から新京チーム振はず消極的な試合を行ひ終始奉天チームに壓倒され午後五時五十五分遂に二對一のスコーアで敗戰、引續いて男子優勝戰に入つたが前半廿二對二十、後半二十一對二十のスコーアで哈爾濱軍に凱歌があがつた、試合終了午後七時續いて選手一同場內中央に集合し黑田役員長の挨拶があり經濟部大臣優勝旗目錄を夫々優勝チームに授與七時二十分本大會の幕を閉ちた、試合成績左の通り【寫眞は女子部の熱戰】

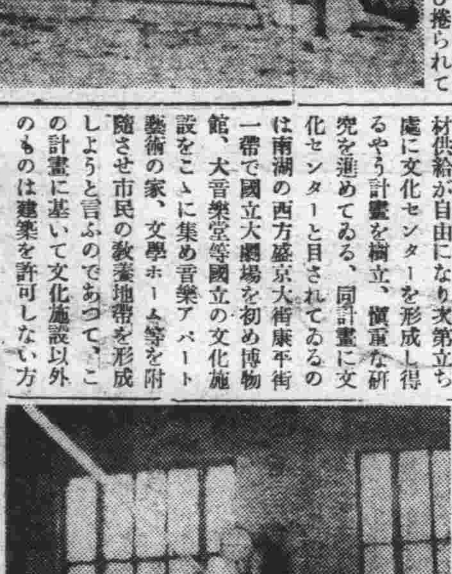

△女子の部第一回戰
ハルピン2—0鞍山
奉天2（21 21 / 14 9）0撫順
同第二回戰
新京2（21 21 / 8 5）0哈爾濱
同優勝戰
奉天2（21 20 22 / 19 23 20）1新京

△男子の部第一回戰
鞍山2—0鐵嶺
奉天2（21 21 / 9 14）0四平街
大連2（21 19 21 / 6 21 17）1撫順
新京2（21 21 / 13 15）0吉林
同第二回戰
哈爾濱2（21 21 / 10 19）0奉天
同準決勝戰
新京2（16 21 / 24 19）大連
哈爾濱2（23 22 28 / 21 20 30）0鞍山
同決勝戰
哈爾濱2（21 22 / 13 20）0新京

驟雨の拾ひ物

東四條通二〇天心洋行沖村ハル子さん（九）は八日弟妹とゝもに母親に連れられて吉野町夜店を見ながら歩いてゐるうち午後十時頃平本洋行前で驟雨に遭ひ慌てゝ駈け出した和服姿紳士の懷から五圓札が落ちたのを拾ひ後を追つたが見失ひ日本橋通派出所へ屆け出た

溫厚篤實そのものゝ樣な人物首都本部の野本君、「僕も嘗つては新聞屋だつたんだよ……大連で四年ばかりねえ……」といふ▼「それじや裏町方面は顏役でせうな……」と云へばニヤッと笑ふ「まあねえ……」「そんな惡人がよく溫しくしてゐれますね……」「そりや君協和の精神で鍛へ上げたからさ……」▼人間は趣味に依つて人格容貌が變つて來るものだ吾輩を見よと云ぬばかりのクサイ哲學者ぶり▼「お酒は？」「サア……飲ませれば斗酒何とやらで誘はれたら飲みにも行きます……」と▼だから平素默つてゐるのは恐いといふもの

新京特別市佈告

第二八號官調第八〇號
煉瓦契約狀況調查報告ノ件
本特別市域內煉瓦業者ト康德六年度內ニ於テ煉瓦受取ノ契約ヲナセル者ハ左記ニ依リ七月十一日迄ニ報告スベシ
康德六年七月八日
新京特別市長 于靜遠

記
一、契約先
一、契約數量（單位個）
一、既受取數量（單位個）
一、煉瓦使用地別數量（單位個）
一、使用目的
注意
一、報告書ハ七月十一日迄ニ必着ノコト
二、煉瓦使用地別トハ新京、四平街市等ノ分別トシ市內ノ街名別ニ非ズ
三、使用目的ハ例ヘバ住宅建築用、工場建築用、事務所建築用等トス

大陸觀光寫眞展
十日より十二日迄
主催 滿洲觀光聯盟
會場 五階ギャラリー
三中井

國民精神の作興は日本刀に在
武士道……日本魂……日本刀精神……緊張
斯界の權威者本阿彌光美先生來る
刀劍鑑定大會
鑑定料 一刀一圓
證明小札金三圓
同 大札金五圓
日時 七月八日より十五日まで 八日間 朝八時より夕八時迄
會場 新京東二條通り 大和新館方
主催 大日本刀劍研究會本部
後援 新京並に奉天支部
講習會は毎夜十二時迄とす、御希望の方は至急御申込相成たし

ネオンと看板
電話(3)五二六九番 トウネオン

日本國體學公開講演會
講師 興亞委員會幹事 日本國體學會々長 里見岸雄先生
日時 七月十日（月曜）午後四時開講
會場 新京協和會々館
演題「日本國體と八紘一宇」
來聽歡迎—入場無料
主催 協和會中央本部

女人果（八十）

小栗虫太郎作　中島喜美畫

哀悲無限（伸子の手記）（10）

死後に…戀はない。

歡喜も、悲歎もたゞ現世だけのものである。

伸子は、子岐のいふ意味を履きちがえてしまひ、一生を縮めて、その短いあひだに味ひ盡せといふやうに考へてしまつた。

（子岐さまは、御自分から直きに死なれるといい…。そして、戀はたゞ、現世だけのものだといふ…。）

伸子は、たゞ熱しほてる、肉のかたまりに過ぎなくなつた。

（一生を縮めて、短かいあひだに、あらゆるものを味ふ…。他人なら、五年も十年もかゝるながい戀の旅を、子岐さまに、呼吸のあるほんの間に味ふのだ。）

だが…なんといふ、果敢な戀だらうか。

幾日後？。

いや、一日か？。

それとも、たゞの數時間に過ぎぬのだらうか？

が、ともかく、なにかと云ひながらも、生き永らえて來てゐる。

子供のときも、もう少しで死なれるやうなことを云つたことがあるが、あれから、十年もお生きになつてゐるではないか

と思つて、伸子は曙光のやうなものを、感じたのである。

（いまの、子岐さまには氣力がない。擾週が、きゆうに變つて安靜を奪はれた…。それが…死近しと感じさせたのではないか。）

伸子は、だん／＼自問自答のあひだに、考へが變つてきた（では、なにが子岐さまを元氣付けるだらうか。）

常態では、結核患者は經過のながいものだが、急に、氣力を失ふと、それなりになつてしまふことがある。

却つてまた、自暴自棄の暴食かなんかゝら、食慾が付き快方へ向ふ場合もある。

さうだ。

むしろ、この悲境が原因となつて、子岐さまは救はれることになるかも知れない。歩く…それもいゝ。私と、小經を散歩する…それも惡くはない。

私だ！。

それ以外に、戀の歡喜よりほかに、救ふものはない筈だ。

かうして伸子には、十六とも思はれぬ。老熟したものが閃きはじめた。

戀は…なにもかも高め、あらゆるものを救ふ。そして伸子は、子岐を救ふため、いかなるものを殘してはならぬ。

伸子はつよい決意のなかでぱうつと顔を赧らめた。

『子岐さま』

『御自分で、子岐さまは氣をお病みになつてゐらつしやる…お命のことは十年のまえから、直きのやうに伺つてずわ…』

『君は』

子岐の眼が驚いたやうに輝いた

『君は、實際さう思つてゐるのかい』

『えゝ』

伸子は、子岐の手をとつてそつと胸に當てた。

『子岐さまは、たゞ私を道連れにしないやうに、私を、苦しめまいと―それだけしかお考へぢやないのですわ、應らうと、考へずに死ぬことばかり。子岐さまはお數えになつてゐるのですわ。

私、子岐さまをお癒し出來ると思ふのです。別れるなんて、そんなことしてありやしない

伸子は、全身に臆病らしい媚をあつめ、子岐を、なまじな道義心を引離さうと騙きはじめた。

祝町三丁目三八ム 羽牟眼科 電三、四二五五

ラヂオ

けふの番組

十日（月曜日） 新京放送局 M・T・C・Y

朝

六、〇〇（新京）建國體操
六、一八（大連）入港船のお知らせ
六、二〇（東京）ニユース
六、三〇（大連）初等滿洲語講座
六、四五（新京）朝の修養 秩父固太郎 名僧傳（五）空海（中）
七、二〇（大連）朝の音樂 吉岡考
バイオリンとピアノ（レコード）
バイオリン アドルフ・ブッシュ
ピアノ ルドルフ・ゼルキン
スプリング・ソナタ ベートーヴエン作曲
第一樂章 アレグロ
第二樂章 アダヂオ・モルト・エスプレシーボ
第三樂章 スケルツオとトリオ
第四樂章 ロンド（アレグロ・マ・ノン・トロツポ）
八、二〇（新京）氣象通報
八、二五（新京）建國體操
九、〇五（東京）經濟市況
九、三〇（大・新）經濟市況
一〇、〇五（奉天）幼兒の時間 童話劇 兎と龜（一）白羊會
一〇、二〇（新京）家庭講座 滿洲建設勤勞奉仕隊について 國務院弘報處長 武藤富男
一〇、四五（奉天）家庭メモ
一一、〇〇（奉天）料理獻立
一一、三五（大連）經濟市況
一一、四〇（東京）經濟市況
一一、五九（東京）時報

晝

〇、〇一（奉天）晝の演藝 輕音樂 BYアンサンブル 指揮 中川五郎
一、タンゴ ラムール・オリアンタル レオポルド作曲
二、ランチエラ コーモゾアールガリネイロ バルテリー作曲
三、パソドブル ペナアウリーナ ハンス作曲
四、タンゴ ア・メディア・ルス ドナート作曲
五、ルンバ パンドーロ フェリーラ作曲
六、ワルツ マナコーラ
七、タンゴ デイツ・イリユージオン リアンコ作曲
〇、三〇（東・新）ニユース
一、〇〇（大・新）經濟市況
二、〇〇（大連）經濟市況
三、一〇（東京）經濟市況
三、二〇（東京）ニユース
四、〇〇（新京）氣象通報 ニユース
四、三〇（奉天）都市對抗野球滿洲代表決定戰 ≡奉天滿俱球場より中繼≡ 滿洲國對奉天滿俱（決勝あれば）

夜

四、四〇（大連）經濟市況
五、二〇（奉天）ニユース
（奉天）演藝『餅語』 ≡野球あれば中止≡
六、〇〇（東京）子供の時間 連續劇 ほがらか部隊 BKコドモ會
六、二〇（東京）コドモの新聞
六、二五（新京）趣味講演 生活とことば 一谷清昭
七、〇〇（東京）ニユース・勤勞奉仕隊ニユース・ニユース・告知事項・今晩の番組
七、三〇（東京）國民歌謠 聖戰第二周年を迎ふ 國立混聲合唱團 伴奏 東京放送管絃樂團
七、四〇（　）講演 東亞の經濟を建設す 興亞院經濟部第一課長 毛里英於兎
八、二〇（大連）歌謠曲 ポリドールレコード會社提供
一、男名されて 田端義夫
二、山の凱歌 北蕉太郎
八、三〇（東京）ラヂオ時局讀本 支那事變の前途（上）
八、四〇（大連）チエロ獨奏 シミオン・ムツトマン
一、アンダンテ ハイトン作曲
二、メヌエット ベートヴーエン作曲
三、メロデイー ブロツホ作曲
四、白鳥 サンサーンス作曲
五、金婚式 マリー作曲
六、からたちの花 山田耕作作曲
九、〇〇（東京）府縣めぐり（一）神奈川縣の巻
九、三九（東京）時報・ニユース・ニユース解說
（新京）氣象通報・ニユース・告知事項・明日の番組
一〇、三〇（新京）今日のニユース
一〇、四〇（哈爾濱）北滿の時間（露語）

中古カメラ賣買 乾寫眞機店 新京銀座 電(3)三三九〇

月曜 戊申 佛滅 除 畢宿 七月十日 舊五月廿四日

東京・本郷・神誠館

●一白の人 何となく居心の安からざる日田園散策が吉 坤と艮と西が吉
●二黒の人 行く先きに塞がりの生ずる日旅行金談等凶 坤と東と丙が吉
●三碧の人 元氣の生じ來る日新天地に活動するに吉し 艮と巽と壬が吉
●四緑の人 生氣壯んなる日なれども外交には失敗多し 西と壬と丙が吉
●五黄の人 内外多端にして且つ冗費多き日自戒すべし 巽と東と丙が吉
●六白の人 心堅實なれば目上の引立て有て出世すべし 東と乾と壬が吉
●七赤の人 衣食を節し進むに秩序ある時は吉日と成る 東と乾と壬が吉
●八白の人 時運吉しと雖も不圖した邪魔の入る憂あり 巽と坤と丙が吉
●九紫の人 意志堅固なる時は有終の幸福を享くべき日 西と艮と乙が吉

日本小曲 獨唱傑作集 キングレコード 長門美保 さくら／＼ 向ふ横丁 永田絃次郎 港の時雨 湖畔八里 お山の細 ￥5.50

支那の夜 渡邊はま子 コロムビアレコード 時代はコロムビアレコード

特許 ハイカイチール 強力殺虫液 涼しい香り 強い効力 新京 滿泰洋行

廣告の御用は 電話(3)三三〇〇

紙製品界の權威 テーオー 東京 意匠優美 紙質優良 製本堅牢 大衆向廉價 白梅便箋 名作畫箋 便箋 白梅 忠孝 菊 日本 和封筒各種 洋帳簿 大學ノート 學習帖 其他紙製品一般 株式會社 山根東光堂紙店 東京・江戸川・平井 東京販賣部 東京・淺草・柳橋北詰

虫下し マクニン 一寸見た目にや分らぬが…… 案外人には蛔虫が居る のみ易く・よく效いて・害がない 株式會社 藤澤友吉商店

井サカ SKW 蒸氣及内燃機關車とロードローラー

最近の納入先 陸軍省 海軍省 農林省 内務省 帝室林野局 各府縣廳 朝鮮總督府 臺灣總督府 北海道廳 樺太廳 シャム國政府 滿洲國政府 滿洲國國道局 南滿洲鐵道株式會社 中華民國臨時政府 殿 特約代理店 株式會社米井商店 三井物產株式會社 大倉商事株式會社 殿

弊所は瓦斯倫機關車とガソリンカー製作の本邦に於ける元祖にして國產ロードローラー及ビ交通と運搬の諸機械製作に於ても斯界に古くから認められたる本邦第一の専門工場であります。製品は何れも取扱ひ頗る簡便に作られ、幾多の特徴を有し堅牢な構造なれば永久の御使用に耐へ、其維持費も經濟であります。又弊所の特許三種安全裝置付初心の方にも容易に操縱が出來ます

サカイE型5屯―15屯タンデム式　Skw C型機關車式機關車 4―25TON Wサイドロット式

酒井工作所 本工場 東京市芝區芝浦三丁目・電話三田(45)3339・3545・長930番振替口座東京一〇一九二八番・受信略號東京三田（サカイウラバジ） 發動機工場 東京市芝區芝浦四丁目 電話三田(45)0993 蒲田工場 東京市蒲田區糀谷町二丁目 電話大森三一三四番

萬古とは萬古不易の誠心から

日日案内
●三行以內一回金六十錢 ●五行以內一回金八十錢 ●十行以內一回金一圓八十錢
代書とタイプ印書は東一條通稻荷神社前約南洲堂で 電3五一三六
古物 丸八商店 八一〇三六 一番
簡易宿泊所 城內東四馬路二八 公益旅社 電2一七五〇番
看護婦 附添婦家政婦募集 中央看護婦會 新京入船町 電3四五〇一番
看板 電3二四八四 日本社
恩給擔保貸付 大通市西公園町一 恩給金庫
外務社員招聘 第一生命新京支部 中央通四二 電3四九五九
牛乳 新鮮優良完全殺菌 一合七錢 ウシミロ 新京南關 協和牧場 電話(2)五四三六番
白金銀 細工の御用命は是非一度御來店の程 專門の山川工場へ 東二條通四一滿鐵病院西入る
男女職業紹介 募集 日、滿人 女中女給事務員ボーイ其他 ダイヤ街梅枝町桶餅ビル 國都紹介所 電3六七〇九
トラック の御用は 平野工務所 祝町五丁目六 電3五四五四
內地みやげ電話次第配達 ロシヤ菓子 中央通二十一 小包發送 船便引受 三泰公司 電3二七四七番
失業路頭に迷ふ者 人を求めたき者 共に本會へ 新京東三馬路 電2一〇八五 自疆會
自疆會 結婚媒介部 ドシ／＼御申込下さい
胚芽米 安東、撫順、新京產 白米各產地米 金野瀨米店 電話3六四六四（朝日通り）
トラック に依る運搬 大和運輸公司 電3六九〇八番 引越及建築土木料一般農產物麻袋の準備有
ほねつぎ 満鐵病院東正門前 今辨慶整骨院 電3五三六一番
印刷及帳簿 三友社 新京永樂町 電話3三四二四
たゝみ 室町公学校前 鵜殿兄弟商会 電③二四八二

整骨 中等學校 各官衙會社 御指定 小原整骨院 錦町三丁目二ノ二 電3二八四
紫雲社 看板 塗裝 新京大經路九四號 電話(2)二六一三番
お茶と お茶道具は みどり茶園 新京吉野町一丁目 電3四七七〇
ほねつぎ 中央通り 末松接骨院 中央通警察署前 電3二二〇三番
灸りは あんま 一心堂 男女數名 入船町四丁目五 電3二九〇八
電話金融 低利で敏速に 白金・金銀 高價買入 横濱屋質店 東二條通二十五番 電話3四七七四番
灸りは あんま 愛化堂 遠近を問はず敏速に御伺ひ致します 電話3二五三九 東二條通
權威の斯界 タイプライタ タイピスト生徒募集 日本タイプライター株式會社 新京朝日通一八ノ一 電話③3338 5684
第七博号屋 質 三笠町三ノ廿七 公會堂裏 電3五五三三

タイプ印書 翻譯・立案 謄寫・代書 新滿社 祝町二ノ一四 電話3二三八七
特效藥安心散 慢性花柳病、皮膚病 關節炎、神經痛 リウマチス 有効あり御試藥を乞ふ 吉光堂療院 浪速町三丁目十八番地
鍼灸 吉光堂療院 浪速町二丁目十八番地 東二條通交番前 電3三七三六
家傳 お灸 ◎神經痛 ◎婦人病 ◎胃腸病 ◎滿病 ◎中風 △肋膜炎 △カタール △ロイマチス △痔 △小便 △脚氣 ◇あんま特設 中央通（大阪商船横） 淸水堂鍼灸院 電話3六二七七
かんばん 玉江 電(3)二八二八 新京キネマ前
新旨衣裳 質 夏物大見切 豐質店 ヨトマス 三笠町三丁目一五 電3二七七番
新京ダイヤ街 割烹 温泉閣 電③五六八五 六五八五 清涼 川魚料理開始 御宴會は（十名以上）特に御相談
肉専門 わかもと 電③五二六五

電話買賣 電話月賦販賣 電話金融 岩見電話店 西ノ一町三榮 前校學小島入 電3・5909番
書記 タイピスト養成 入學隨時 授業 午前、午後、夜間 規則書進呈 新京新發路一〇五號 タイプライター 滿洲直賣所 電(2)四四五三番
吉野町三丁目 電(3)二四〇六 御料理 八千代
料理 吉野町 東明 電(3)二一七一
電話及金融 秘密 長期・時即融金 金で買入が出來ます 御用の方は(3)六二七 荻本電話店 新京入船町一ノ二二
サツク 風化し易く用をなさざる品多し御出は専門の當店に限る 新京名物 富士町二ノ一五 性の百貨店
日本琴 琴之家 富士町二 電三二五〇七

中小商工金融 迅速 便利 東省實業株式會社 新京特別市大同大街四〇大 所在拓東ビル四階 電②四一九〇一七

三色羊羹 新京輪入組合加盟店 和洋製菓 峰長春堂 電3 三一九一番 五四四七 市場内支店 電3二八四二

カメラ修理 新京銀座 乾寫眞機店 電話3三三九〇

大阪商船 出帆 門司、神戸行
熱河丸 七月十三日
うらる丸 七月十四日
黒龍丸 七月十六日
扶桑丸 七月十八日
吉林丸 七月二十日
うすり丸 七月廿一日
鴨緑丸 七月廿三日
（午前十一時大連出帆）
三角、鹿兒島、那覇行
大同丸 七月廿一日午後三時大連發
●切符發賣所 滿鐵及國際主要各驛並各地ジャパン・ツーリスト・ビユーロー案內所
船車連絡社復切符は汽車二割引、汽船一割引、通用期間二ケ月
大連より乘船往復切符は復路運賃二割引、通用期間三ケ月
●專屬荷扱所 國際運輸會社各地支店
大阪商船株式會社 大連支店 電4二一四一 奉天事務所 電3四〇八九 新京事務所 電3三二一六 哈爾濱事務所 電4七一一〇

北日本汽船
敦賀直航
●はるぴん丸（月三回）
羅津發毎月六ノ日後四時
淸津發毎月七ノ日後四時
敦賀着毎月九ノ日前七時
●氣比丸（月三回）
羅津發毎月一ノ日後四時
淸津發毎月二ノ日後四時
敦賀着毎月四ノ日前七時
新潟直航
●滿洲丸 ●月山丸 ●さいべりや丸
羅津發 六日、九日、十二日、十五日、十八日、廿一日、廿四日、廿七日、卅日 後三時
淸津發 七日、十日、十三日、十六日、十九日、廿二日、廿五日、廿八日、卅一日 後四時
新潟着 九日、十二日、十五日、十八日、廿一日、廿四日、廿七日、卅日、三日 前七時
切符發賣所 羅津、淸津、國際運輸支店及各地ビユーロー、船車連絡切符ハ各主要驛ニテ發賣致シマス
代理店 國際運輸淸津支店 淸津府北星町 北日本在勤員
航路案內御入用ノ方ハ國際へ御請求ニナレバ無料進呈致シマス